

De permanente forsørgelsesydelse - Status og udvikling

Mariagerfjord Kommune

Januar 2012



**BESKÆFTIGELSESREGION
NORDJYLLAND**

Personer på permanente forsørgelsesydelse

I dette afsnit belyses de seneste års antal af borgere på permanent forsørgelsesydelse i Mariagerfjord. Analysen tager udgangspunkt i oktober 2011 og udviklingen fra januar 2008 til oktober 2011.

Antal modtagere af permanente forsørgelsesydelse

I oktober 2011 var der 2.872 personer der modtog permanente forsørgelsesydelse. Af disse var der:

- 2.153 modtagere af førtidspension (76%)
- 557 ansatte af fleksjob (19%)
- 162 modtagere af ledighedsydelse (5%)

Langt størstedelen står altså permanent uden tilknytning til arbejdsmarkedet.

Siden 2008 er antallet af personer på permanente forsørgelsesydelse steget. Antallet af personer på ydelserne er fra januar 2008 oktober 2011 steget med 221 personer – det er en stigning på 8%.

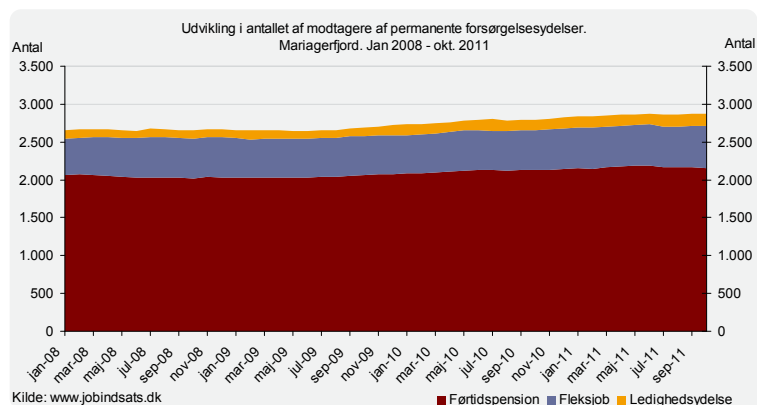

Antallet af modtagere af de permanente ydelser svarer til 10,4% af befolkningen i den erhvervsaktive alder i Mariagerfjord (16-66 år). I hele Region Nordjylland udgør personer på disse ydelser 9,0%. Det ser derfor ud til, at Mariagerfjord kan have en større udfordring på dette område.

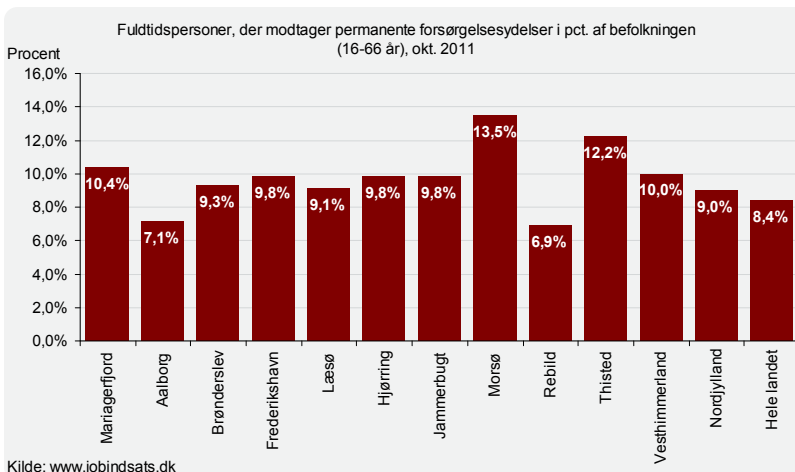

Langt størstedelen af de personer, der modtager permanente forsørgelsesydelse, modtager førtidspension – svarende til 7,8% i Mariagerfjord (6,8% i resten af Nordjylland)

I alle de nordjyske kommuner har der været en stigning i antallet af personer på permanente ydelser. Mariagerfjord har en lidt større stigning i ledighedsydelse og fleksjob end i

resten af regionen, og en stigning på 4% i førtidspension, hvilket svarer til stigningen i regionen.

Oversigt over udvikling i antal og pct. i de permanente forsørgelsesydelser fordelt på de nordjyske jobcentre. Jan. 2008 – okt. 2011.

		Aalborg	Brønderslev	Frederikshavn	Læsø	Hjørring	Jammerbugt	Mariagerfjord	Morsø	Rebild	Thisted	Vesthimmerland	Nordjylland	Hele landet
Antal	Ledighedsydelse	136	43	64	-6	14	8	54	47	55	68	50	534	5776
	Fleksjob	41	74	93	6	65	106	81	26	41	84	40	657	6.368
	Førtidspension	311	-41	409	6	119	123	86	21	-3	42	52	1.125	4.162
	I alt	488	76	566	6	198	237	221	94	93	194	142	2.316	16.306
Procent	Ledighedsydelse	61%	40%	33%	-75%	5%	7%	50%	82%	106%	46%	52%	39%	55%
	Fleksjob	2%	26%	16%	75%	8%	31%	17%	10%	16%	14%	10%	12%	14%
	Førtidspension	4%	-3%	16%	7%	4%	7%	4%	1%	0%	2%	3%	4%	2%
	I alt	5%	4%	17%	6%	5%	11%	8%	5%	8%	6%	6%	7%	5%

Kilde: www.jobindsats.dk

Samlet set er der sket en stigning på 8%, hvilket er lidt mere end gennemsnittet i Nordjylland, og er den tredjestørste blandt de nordjyske kommuner.

Aldersfordeling blandt personer der modtager en permanent forsørgelsesydelse

Over halvdelen af de personer, der modtager permanente forsørgelsesydelser i Mariagerfjord er 50 år eller derover. Det er samme tendens i hele Nordjylland.

Fordelt på de tre ydelser, er personerne på ledighedsydelse generelt lidt yngre end personer i fleksjob og på førtidspension

Der er kun få personer over 60 år på ledighedsydelse, derimod er der en meget stor andel på førtidspension, der er 60 år og der over.

De unge fylder ikke meget blandt de, der modtager permanente forsørgelsesydelser. Kun 4% af de personer der modtager ledighedsydelse, er under 30 år. 4% af personerne er i fleksjob og 7% af førtidspensionisterne er 16-29 år. Andelen på 7% på førtidspension er en lidt større andel end i resten af Nordjylland, hvor andelen er 5%.

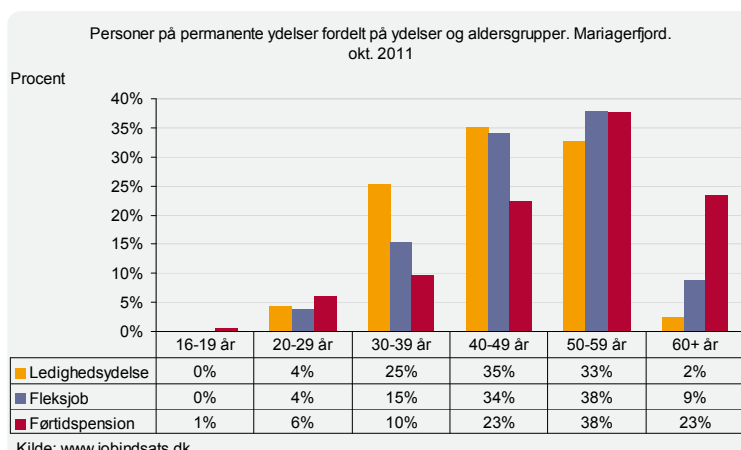

	16-19 år	20-29 år	30-39 år	40-49 år	50-59 år	60+ år
Ledighedsydelse	0	7	41	57	53	4
Fleksjob	0	21	86	190	211	49
Førtidspension	12	130	209	486	812	504

Kilde: www.jobindsats.dk

Udvikling i aldersfordelingen på de permanente forsørgelsesydelser

Udviklingen i aldersfordelingen blandt personer der modtager permanente forsørgelsesydelser viser, at der overordnet set har været stigninger inden for stort set alle aldersgrupper, med undtagelse af de 20-29 årige i fleksjob og de 50-59 årige på førtidspension

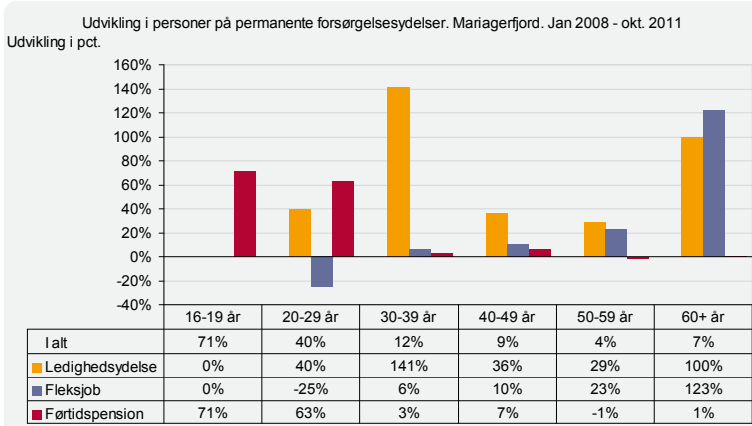

Kilde: www.jobindsats.dk

	16-19 år	20-29 år	30-39 år	40-49 år	50-59 år	60+ år
I alt	5	45	36	62	40	34
Ledighedsydelse	0	2	24	15	12	2
Fleksjob	0	-7	5	17	39	27
Førtidspension	5	50	7	30	-11	5

Kilde: www.jobindsats.dk

dog står de 20-29 årige også for en meget stor stigning på 63%.

I forhold til resten af Nordjylland har Mariagerfjord haft en noget større stigning blandt de 20-29 årige samt de 16-19 årige på førtidspension.

Kønsfordeling blandt personer på permanente forsørgelsesydelser

Der er flere kvinder end mænd på de permanente ydelser. 56% (1.612 personer) er kvinder og 44% (1.260 personer) er mænd.

Kønsfordelingen gør sig gældende for alle tre forsørgelsesydelser. Især inden for ledighedsydelse er der en stor andel kvinder (67% kvinder).

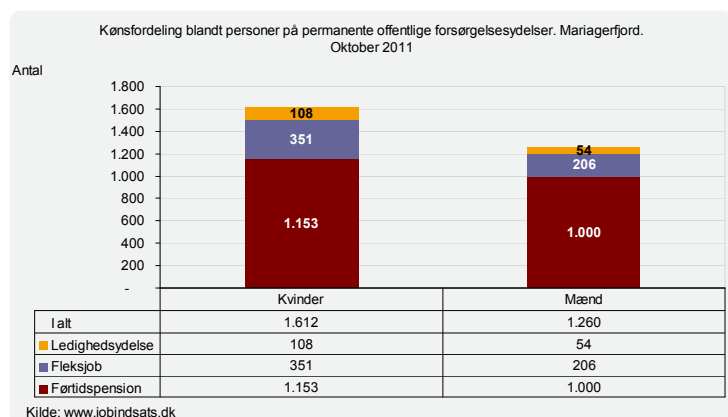

Kilde: www.jobindsats.dk

I fleksjob er 63% kvinder og inden for førtidspension er 54% kvinder.

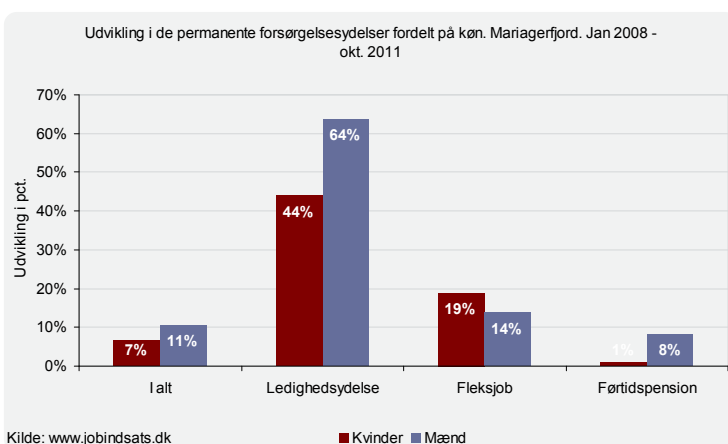

Kilde: www.jobindsats.dk

I alt		Ledighedsydelse		Fleksjob		Førtidspension	
Kvinder	Mænd	Kvinder	Mænd	Kvinder	Mænd	Kvinder	Mænd
100	121	33	21	56	25	11	75

Kilde: www.jobindsats.dk

Som nævnt er der sket en stigning i de permanente ydelser. Samlet set er antallet af kvinder på permanente ydelser steget med 7% og antallet af mænd er steget med 11%. I antal personer er der sket en stigning på 100 kvinder og 121 mænd.

Mændene har haft en større stigning på ledighedsydelse og førtidspension end kvinderne, imens kvinderne står for de største stigninger i fleksjob.

Køns- og aldersfordeling blandt personer på permanente forsørgelsesydelse

Som nævnt er der flere kvinder end mænd på de permanente ydelser. Fordelt på alder ses det, at blandt ydelsesmodtagerne over 40 år er der størst andel af kvinder, imens det blandt de yngre er en overvægt af mænd.

Den største andel af kvinder findes blandt de 40-49 årige, hvor der er 60% kvinder. Den største andel mænd er blandt de 16-19 årige hvor 92% er mænd.

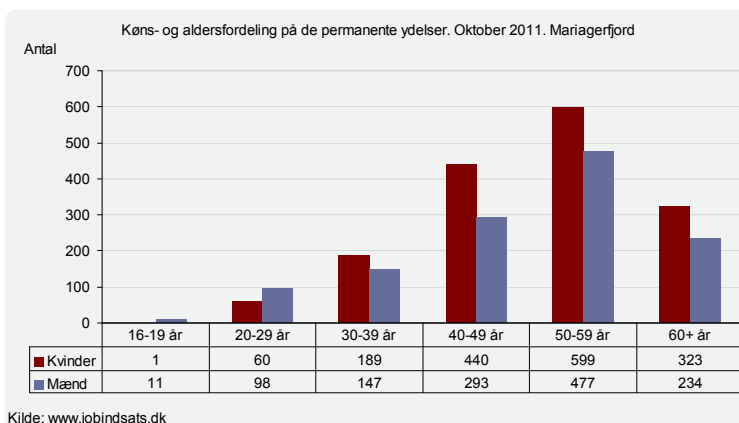

Udvikling i køn og alder på de permanente forsørgelsesydelse

Kvinderne har, med undtagelse af et fald på 50% for de 16-19 årige, haft stigninger i alle aldersgrupper. Den største procentvise stigning er sket blandt de 20-29 årige, der er dog tale om en stigning på 11 personer. Antalsmæssigt er den største blandt kvinderne sket blandt de 40-49 årige, hvor der har været en stigning på 43 personer

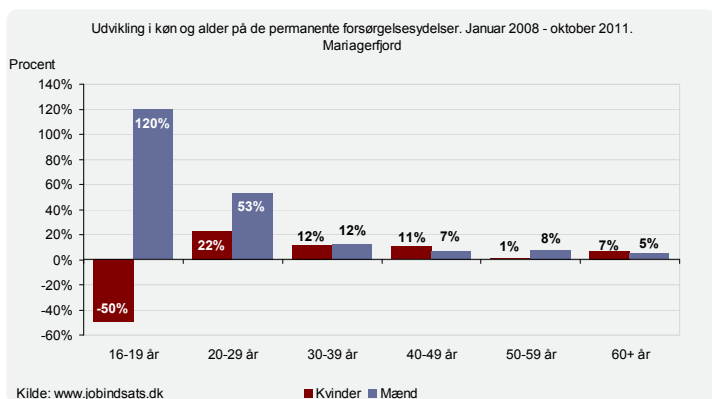

	16-19 år	20-29 år	30-39 år	40-49 år	50-59 år	60+ år
Kvinder	-1	11	20	43	5	22
Mænd	6	34	16	19	35	12

Kilde: www.jobindsats.dk

Blandt mændene er der i alle aldersgrupper sket stigninger. Største procentvise stigning er sket blandt de 16-19 årige. Den største antalsmæssige stigning er sket blandt de 50-59 årige, samt 20-29 årige.

Stigningerne blandt de 20-29 årige på permanente forsørgelsesydelse sker

på baggrund af en stigning i førtidspension, dette gør sig gældende for både mænd og kvinder.

Permanente offentlige forsørgelsesydelse og herkomst

Antallet af indvandrere og efterkommere fra ikke vestlige lande på permanente forsørgelsesydelse i Mariagerfjord udgør 5,2% af den samlede gruppe af personer på forsørgelsesydelse. Antalsmæssigt er der tale om 149 personer i oktober 2011.

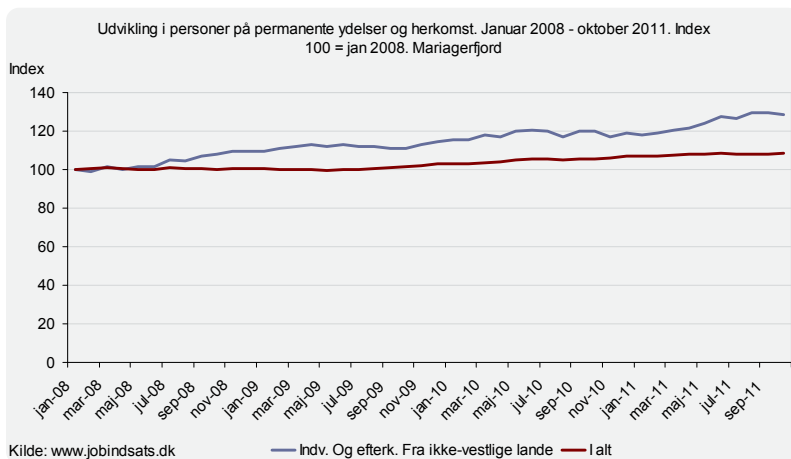

Hvor der er sket en stigning på 8% blandt den samlede gruppe af ydelsesmodtagere i perioden januar 2008 – oktober 2011, er der sket en stigning på 28% blandt indvandrere og efterkommere med en ikke vestlig baggrund.

Den store stigning stammer primært fra en markant stigning i førtidspension blandt ydelsesmodtagere med en ikke vestlig baggrund. Hvor der har været en stigning på 34%.

Udvikling i tilgangen til de permanente forsørgelsesydelser

I det følgende afsnit vil vi se på tilgangen til de permanente forsørgelsesydelser.¹

Tilgang – opgørelsesmetode

Opgørelsen viser tilgangen i det rullende år, der slutter med f.eks. maj 2011. Desuden indgår kun den første permanente offentlige ydelse, som personen overgår til, dvs. at en person der kommer på ledighedsydelse og som senere bliver tilkendt førtidspension kun registreres på ledighedsydelse.

Overordnet set er der sket en stigning i tilgangen til de permanente ydelser på 3% fra januar 2008 til oktober 2011 i Mariagerfjord. Stigningen ligger under udviklingen i Nordjylland, hvor stigningen er på 7%. Stigningen på landsplan er på 18%.

Oversigt over udviklingen i tilgangen i pct. til de permanente forsørgelsesydelser fordelt på de nordjyske kommuner. Jan 2008 – okt. 2011.

		Aalborg	Brønderslev	Frederikshavn	Læsø	Hjørring	Jammerbugt	Mariagerfjord	Morsø	Rebild	Thisted	Vesthimmerland	Nordjylland
Antal	I alt	192	-2	147	5	14	1	5	-32	10	24	11	375
	Fleksjob og Ledighedsydelse	-15	-19	23	0	-56	-17	-50	-4	5	-35	-10	-178
	Førtidspension	207	17	124	4	70	18	55	-28	5	59	21	553
Procent	I alt	41%	-1%	66%	167%	5%	1%	3%	-26%	12%	11%	7%	18%
	Fleksjob og Ledighedsydelse	-9%	-23%	23%	0%	-34%	-22%	-36%	-9%	13%	-24%	-13%	-17%
	Førtidspension	69%	22%	102%	400%	66%	20%	108%	-37%	12%	77%	25%	54%

Kilde: www.jobindsats.dk

Udviklingen i Mariagerfjord er skabt at et fald på 36% i tilgangen til fleksjob og ledighedsydelse og en stigning på 108% i tilgangen til førtidspension.

Figuren over udviklingen i tilgangen til de permanente ydelser fordelt på aldersgrupper viser, at der kun er sket stigninger i fleksjob og ledighedsydelse i aldersgruppen 20-29 år.

Der er sket stigninger for alle aldersgrupperne i tilgangen til førtidspension. Største stigning, antalmæssigt, er sket blandt de 20-29 årige, hvor der har været en stigning på 425%, hvilket svarer til en stigning på 17 personer.

Generelt har der været en større stigning blandt mændene end blandt kvinderne.

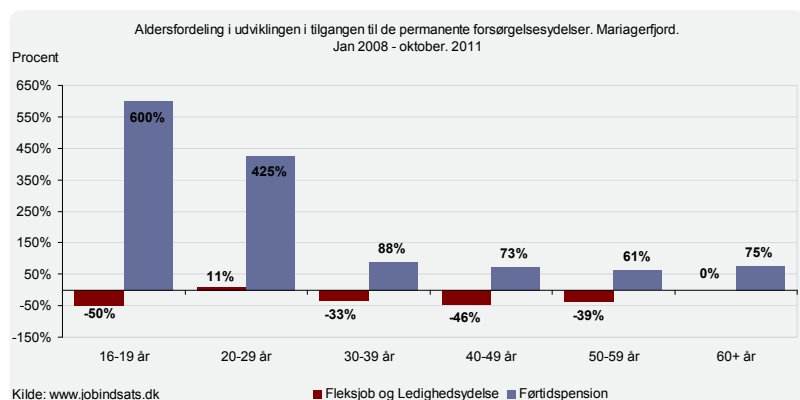

	16-19 år	20-29 år	30-39 år	40-49 år	50-59 år	60+ år
Fleksjob og Ledighedsydelse	-1	1	-11	-22	-17	0
Førtidspension	6	17	7	8	14	3

Kilde: www.jobindsats.dk

¹ Tilgangen er ikke mulig at opdele i fleksjob og ledighedsydelse, da tallene på forhånd er summerede i opgørelsen, trukket på www.jobindsats.dk

Tilgang fra ydelser

I den nordjyske analyse af de permanente ydelser² sås det, at tilgangen til de permanente ydelser primært kommer fra kontant- og starthjælp match 3. Det er især tilgangen til førtidspension, der kommer fra matchgruppe 3. Ligeledes viser analyser på området, at der også er en tilgang fra sygedagpenge match 3 til de permanente ydelser.³

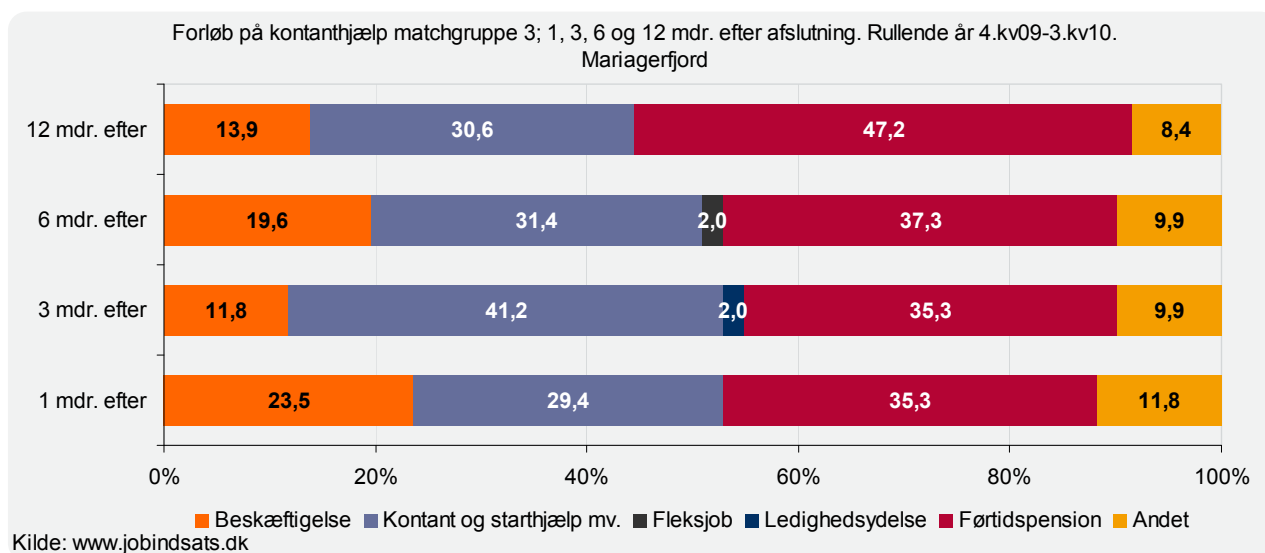

I Mariagerfjord er dette ligeledes tilfældet – en måned efter et kontant- eller starthjælpsforløb match 3 er afsluttet er 35,3% på førtidspension og et år efter er 47,2% på førtidspension.

Det er knap så høje tal som resten af Nordjylland. Her er der 46,6% efter en måned og efter et år er der 58,7%.

Der er ligeledes tilgang imellem de enkelte permanente ydelser, men den største tilgang fra øvrige ydelser findes blandt kontant- og starthjælp match 3.

Det er således ikke muligt isoleret at se på de permanente ydelser for sig selv, uden samtidig at have de øvrige forsørgelsesydelse i baghovedet. Det er her, tilgangen skal forebygges.

² "De permanente forsørgelsesydelse – Status og udvikling" Beskæftigelsesregion Nordjylland, Oktober 2011

³ Der findes desværre endnu ikke data på dette i Jobindsats.